Todas las guerras son de conquista: territorios o mercados es lo que busca el cápitalismo. El proletáriado debe oponer a ella, la Revolución social

¡Sumisión! Ah, no: revuelta y protestas mientras sea el hombre carne de cañón.
¡Revuelta y protesta, mientras la mujer sea carne de placer! Por la rebeldía contra el dogma, el creyente se hizo pensador; por la rebeldía contra la autoridad, el ciudadano acabará por hacerse hombre.
C. MALATO

¡TIERRA!

Libre de Capitalismo Estado y Propiedad

Int. Instituut Soc. Geschiedenis Amsterdam

PERIODICO DE IDEAS, DE CRITICA Y ORIENTACION

AÑO I | PORTE PAGADO | Valores y Giros a: Espartaco P. Collazo, Guadalupe 1531 | MONTEVIDEO, SETIEMBRE 1.º DE 1932 | N.º 1

Presentación

Venimos a llenar un vacío; el clásico y en muchos casos hipotético vacío que pretenden llenar todas las publicaciones que nacen, pero que en las presentes circunstancias, es real y evidente, pues el anarquismo en el Uruguay, es, como movimiento, desde hace tiempo, una colectividad muda y sin resonancias en el ambiente de lucha donde se debaten junto con ideas y principios, los graves y profundos problemas que animan políticamente a las multitudes.

TIERRA no se hace por vanidad ni para satisfacción de ningún grupo inédito de escritores jóvenes. En la invariable humildad de nuestro trabajo estará siempre representado el empeño fervoroso y trascendente que queremos extender a todos los núcleos anarquistas para ensayar una reanimación juvenil de las fuerzas libertarias llamadas, por imperio del actual momento histórico, a ser factor de relieve en los acontecimientos del próximo devenir.

Representamos un movimiento de ideas que en el plano teórico han podido evidenciar sólidos y firmes valores y que pronto, según lo indica el derrumbe indetenible del capitalismo, entrarán en juego como elementos determinantes en la nueva estructura económica y jurídica de la Sociedad El comunismo anárquico ha bajado del plano de las utopias irrealizables para ser considerado, por quienes lo estudian sin reconvenciones ni preconceptos, como un sistema completo de filosofía social de claros y concretos fundamentos para la reconstrucción de la vida. Propendemos, pues, a desatar el impulso vital de las masas obreras para que éste ideal, único que asoma en el horizonte de la nueva historia con perfiles y valores auténticos, sea llevado en triunfo para el bien de todo el género humano; sobre todo para bien de las multitudes irredentas y esclavizadas que gimieron y gimen aún bajo el peso fabuloso del mito estatal, que lejos de realizar el milagro de la redención fué siempre un obstáculo casi monstruoso, en el camino de la libre ascensión de los pueblos. TIERRA! viene a servir estos ideales ya conocidos, pero no suficientemente arraigados en la conciencia popular; a divulgar enseñanzas de fácil asimilación y de justa y equilibrada trascendencia.

Será un arma al servicio del pueblo. Una lumbre roja perennemente encendida, señalando en medio del caos y las tinieblas, la única y verdadera ruta para la emancipación integral de los hombres. Al servicio del comunismo anárquico pregonará la justa apreciación de los fenómenos políticos y sociales, haciendo clara definición de su credo economico hasta alcanzar, en la comprensión mayoritaria del pueblo, un sentido superior de ética colectiva, por la consideracion igualitaria de los derechos materiales de primordial satisfacción que no pueden nunca, en ningun caso, ser materia de privilegio, ni condicionarse arbitrariamente siguiendo el curso tortuoso de las falsas premisas en que se asientan las absurdas jerarquías individuales o de clase

Propagará sin eufemismos la necesidad de una profunda revolución que ataque y destruya en sus fundamentos el régimen tributario del capitalismo y sirva de base para la reorganización de la vida en libertad y para que todos los instrumentos de vida material acumulados por la naturaleza, por el genio de los hombres o por el esfuerzo de las generaciones, sean patrimonio común y el usufructo total, esté garantizado para todos por la sola condición individual del trabajo productivo que se realice.

Estos ideales, no obstante la proximidad manifiesta de un cambio radical, no estan aún corporizados en la conciencia humana lo suficiente como para confiar en su realización espontánea.

Hay que luchar por ellos y aceptar en la lucha las ásperas contingencias y alternativas que obligue, sobre todo a los verdaderos revolucionarios, a hacerlos flamear hasta que se impongan como condición primaria para la conquista total de la libertad.

¡TIERRA! tiene en estas líneas bosquejado su programa de lucha porque nace para llenar en el movimiento anarquista esa doble funcion de guia y de impulso, de índice y motor generador del dinamismo rebelde, que fue siempre orgullo y patrimonio de los anarquistas y sin el cual, jamás podremos colmar nuestro anhelo ideal y llegar a la meta de igualdad social con que soñamos.

Velada para ¡TIERRA!

El sábado 3 de Setiembre se realizará en el "Ateneo Popular" la primera velada artística a beneficio de TIERRA. El programa es excelente. Se representará la conocida comedia de S. Sánchez Gardel "LOS MIRASOLES" y el conocido bufo señor NIPOLI representará las más reputadas piezas de su hilarante repertorio de parodias e imitaciones. El precio único será de $ 0.30. Que nadie falte. Será a la vez una fiesta de camaradería.

GACETILLA

CATORCE PROYECTOS SOBRE DESOCUPACION

Nadie ha de ignorar seguramente, que los "padres de la Patria" están actualmente muy ocupados por la desocupación.

En efecto, la Cámara Nacional, legisla sobre el problema de la desocupación. Indudablemente pronto tendremos una ley más y el problema quedará como otros, sin solución efectiva. Pero es bueno hacer notar que de ello no tendrán culpa nuestros legisladores; si por ellos fuera, los únicos desocupados serían ellos mismos pues bastante se han ocupado de ocupar a los desocupados y si alguien se resiste a creer lo que decimos y para que no se insista en esa fácil y cómoda crítica que se hace generalmente a nuestros diputados, ahí va la nómina de los proyectos presentados para conjurar la crisis, que como se verá ha sido una preocupación inalterable en los beneméritos representantes del pueblo.

La Cámara tiene á su estudio el problema de la desocupación.

Figuran en sus carpetas los siguientes proyectos, presentados desde 1927 á la fecha:

1927. — Proyecto García Solgas - G. Vidart. — Registro de trabajadores.

1929. — Proyecto Dufour. — Jornada de trabajo de obreros de canteras.

1930. — Proyecto Gómez. — Jornada de siete horas.

1930. — Proyecto Gómez. — Seguro contra la desocupación.

1930. — Proyecto Perotti - Grauert. — Obreros desocupados. (Fáb. de tejidos).

1930. — Proyecto Quijano, Grauert, Prando, Antuña, Frugoni y Oribe Coronel. — Fondo de subsidio. Destino de 100.000 pesos.

1931. — Proyecto Dufour. — Subsidio obreros desocupados de Colonia.

1931. — Proyecto Carballo. — Subsidio obreros desocupados de Colonia.

1931. — Proyecto Frugoni. — Reducción de la jornada de trabajo.

1931. — Proyecto Gómez. — Seguro contra la desocupación.

1931. — Proyecto Frugoni. — Fondo para seguros. Sol. de emergencia.

1931. — Proyecto Macció. — Ampliación del plan de vialidad, etc.

1931. — Proyecto Quijano. — Seguro contra la desocupación.

1932. — Proyecto Navarro. — Seguro contra la desocupación.

Estado actual del asunto. — En Junio 17 de 1931 la Comisión de Legislación Social presentó con informe un proyecto sobre "Paro forzoso y seguro de desocupación". En Abril 15 de 1932 la Comisión de la actual Legislatura, ante la posibilidad de que la Cámara se avocara de inmediato á la consideración del problema, ratificó el informe anterior con el propósito de que se iniciara la discusión general, anunciando la presentación de fórmulas concretas durante la discusión particular.

Con fecha 11 de Julio último, la Cámara inició la consideración del asunto, sobre la base del articulado de un nuevo proyecto de la Comisión, que comprende los capítulos referentes á Bolsas de trabajo, Limitaciones al trabajo. Seguro contra la desocupación, Fondos del seguro, Subsidios de paro y Fondos del subsidio. La Comisión se propone completar el proyecto con las disposiciones referentes a financiación, administración del seguro y del subsidio, penalidades y disposiciones generales.

Nosotros pensamos que lógicamente el problema tiene que quedar resuelto y si no fuera así, los desocupados podrían hallar una buena ocupación en el estudio de los 14 proyectos y sobre todo en la averiguación de las verdaderas intensiones con que fueron presentados. Sería una ocupación más digna que la de limosnear trabajo a los políticos, haciéndolos trabajar en buscarle trabajo a los demás.

¡EN EL MUNDO HAY HAMBRE!

Transcribimos sin comentarios la siguiente noticia tomada al acaso de un diario burgués.

En el mundo hay hambre. En China, en Japón, en Alemania, en la India, en Norte América, hay gente que muere de hambre. "El campesino polaco — dice la "Gazeta Warzawska" — se encuentra hoy en un estado tan espantoso de miseria, que sólo puede ser comparada á la de los "fellahs" egipcios y los parias de la India. Las últimas vacas, los últimos cerdos, han sido ya vendidos en subasta; se han vendido los caballos por cualquier cosa. La mayoría de los campesinos polacos andan descalzos y se alimentan con patatas y repollos podridos. Muchos mueren de hambre". Desde Santiago de Chile anuncia hoy el telégrafo que "más de una docena de niños han muerto de hambre la semana pasada en las reducciones de indios de Caunicú Pitril". Agrega que "la situación que sufren los indígenas es afligente, habiendo alrededor de 3500 hambrientos, que se ven obligados a comerse los animales muertos, cuando los encuentran, disputándoselos ferozmente". Añade el telegrama que "los indios de la región cordillerana se proponen realizar una "marcha del hambre" sobre los Angeles".

Pasma pensar en estos horrores y atreva vivir en l siglo XX, tan auspiciosamente saludado en su advenimiento, para ser contemporáneos silenciosos é impotentes de niños que se mueren de hambre.

La calle

La calle fué siempre el más amplio escenario para la acción anarquista. Por las calles en todos los países, en todos los pueblos ha corrido como un viento reconfortante, el verbo encendido de los oradores anarquistas, su anátema y su pensamiento hecho luz. Por ellas desfilamos convulsos y alrados en memorables protestas colectivas, por ellas corrimos tras la suerte incierta de nuestros presos; por ellas llevamos sobre la espalda, como una simbólica cruz, el caudal de los sacrificios, remozando en el instante mismo de un fracaso, el optimismo realizador de la indomable energía rebelde. En ellas nos encontramos con la reacción viva, con los choques dramáticos donde las armas dejaron escapar muchas veces su seco grito de fuego sobre indefensas falanges de obreros. Por ellas también hemos marchado agobiados muchas veces, tras los muertos queridos, inmolados en la más ardiente lucha que han sostenido los hombres. La calle amplia y libre, segura para la acción, que irá por ella serpenteando como por un ancho cauce, el día glorioso de la revolución. La calle larga para nuestros pensamientos de infinita bondad: la calle abierta para la sonoridad ampulosa de la palabra anarquista, que viajera invisible en las ondas, irá embrabrando conciencias para la nueva cruzada de la libertad.

La calle para fraternizar con el pueblo, para hermanarnos, conocernos y comprendernos; la calle para la protesta, para el gesto vindicativo, para encontrar en ella y enfrentarlo al enemigo; la calle que es de todos, es para nosotros una herramienta y por ella ha de correr electricamente el clamor de la revuelta. La calle nos hace falta. La hemos olvidado mucho; nos reclama y nos exhorta y debemos vivir en ella las mejores horas de la vida revolucionaria. La calle nos hace falta pués ella será el altar ateo donde al pie de las barricadas y a la sombra de la bandera roja descansarán los héroes de nuestras luchas futuras.

Opiniones

LA POLITICA

La política és, y por su misma naturaleza debe serlo, desleal. O dicho con más exactitud; no puede ser positivamente leal, puesto que a su vocabulario le falta la definición de ésta cualidad. La política no es leal, de igual modo, que no él azul, húmeda o cuadrada. Todo derecho público tiene su origen en una injusticia. Basta recordar el ("pus primi occupantis, el pus belli, el pus talionis). Y esto es tan verdadero, como que todas las nobleza descienden "del común" y todos los hombres de antepasados que nacieron ilegitimamente.

MULTATULI

LOS POLITICOS

La política es con mucha frecuencia, el refugio de todas las nulidades...

Casi todos los políticos son empíricos; no conocen de las cosas más que las apariencias superficiales; no tienen tra ciencia que la de sostenerse en equilibrio sobre la superficie resbaladiza y móvil de los fenómenos sociales superiores, por que se imaginan dirigir los destinos de sus semejantes, los cuales, a su vez se figuran de buena fé, que reciben el impulso.

DE GREEF.

Leed, difundid, suscribios a ¡TIERRA!

ESTADISTICA

¡NO HAY DINERO; — LA ELOCUENCIA DE LOS NUMEROS

¿No hay dinero? El mundo gasta en armamentos — según los cálculos recientes de una revista francesa — 103.345 millones de francos por año; o sea 8.778.750.000 francos por mes; o sea 2.194.837.000 francos por semana; o sea 313.519.642 francos por día; o sea 13.063.318 francos por hora; o sea 217.721 francos por minuto...

Pero no hay dinero y los niños mueren de hambre...

Explicación indispensable

¡TIERRA!, no aapreció como anunciamos en el mes de Agosto y ahora lo hace en carácter de periódico quincenal y no semanario como habíamos prometido. Evidentemente hemos faltado a nuestra palabra y defraudado en parte, la ansiedad y la confianza de muchos compañeros. Estamos, pues en deuda con la colectividad y para saldarla hacemos la presente explicación de conducta.

Fuímos excesivamente optimistas. Proyectamos sobre la base del entusiasmo, casi unánime, con que fué acogida la iniciativa del periódico. Empezamos nuestro trabajo; el trabajo que nos señaló una asamblea general de compañeros y que aceptamos libremente complacidos.

Anunciamos el semanario, fijamos fecha de salida; organizamos el registro de suscriptores y por correspondencia el servicio de corresponsales y paqueteros en el interior y exterior. Entretanto, circulaban las cincuenta listas iniciales que nos habilitarían financieramente para la empresa. Llegó la fecha indicada, las listas devueltas fueron las menos, muchas de ellas sin alcanzar el promedio en efectivo, calculado. No pudimos salir. Seguimos trabajando sin decepción, serenamente. Ahora, compulsados todos los obstáculos, medidas nuestras fuerzas y las colaboraciones que lógicamente es dable espetar sobre la base real de las reales posibilidades, sacamos un quincenario. ¿Podemos calificar esto de fracaso? Evidentemente, no.

Por ahora y en virtud de fuerzas superiores a nuestra voluntad, nos resignamos a una poda transitoria en nuestros proyectos.

Mantenemos sin embargo la iniciativa de hacer el periódico semanal aumentando su formato, en páginas y en tiraje hasta que él, contemple, al menos, las más imperiosas necesidades de nuestra propaganda. Nadie ha fracasado hasta ahora; ni nosotros, responsables visibles, ni los que en asamblea general nos pusieron al frente, sin más armas que la evidencia de una profunda necesidad y la común aspiración del periódico y escribirlo son tareas que se relacionan íntimamente y es preciso ción; hacer suscriptores, obtener dinero, administrar, repartir el periódico y escribirlo son tareas que se relacionan ***intimamente*** *y es preciso que el ejercicio y la acción nos lleven pronto hacia la meta fijada: al Semanario. Todo es cuestión de trabajo. Naturalmente que un poco indolentes por la inactividad prolongada en que viven la mayor parte de los compañeros, hace más penosa la tarea de los menos. Cuesta volver a la plenitud de los medios propios para rendir en sacrificio y en eficacia tanto como se desea y se precisa. Queremos pues, que con amplia comprensión, se juzgue este tropiezo sin importancia y que los que lucharon hasta hoy, lo sigan haciendo y se sientan superados por los que creen útil y necesario el periódico. Con un esfuerzo sostenido pronto ¡TIERRA! será semanal y el anarquismo tendrá un vocero regular repicando en el ambiente.*

El Libro que recomendamos

"EL SINDICALISMO"

POR MARIN CIVERA

La lectura de carácter polémico y la que se relaciona con los problemas básicos de la Revolución, és la que está más en boga en los medios proletarios y avanzados del mundo.

La bibliografía revolucionaria y anarquista se enriquece diariamente con nuevos aportes, debido en su mayor parte a la pluma de conocidos militantes, que buscan limar el excesivo teoricismo que caracteriza a una buena parte de la literatura sindical y anarquista; para relacionarla con los problemas inevitables a que tendrán que abocarse las masas revolucionarias, si quieren en verdad producir un cambio social, que no reitere las prácticas comunes a todos los gobiernos del mundo.

Preocupan hondamente estas faces de la lucha y para que los compañeros estudiosos, los simpatizantes y el proletariado en fin, reciba una nueva impresión sobre tópicos que tienen relación con lo dicho, recomendamos la lectura de "El Sindicalismo" edición de la Revista "Orto" y en cuyo contenido, puede hallarse alguna orientación o sugerencia de capital importancia. Sistemáticamente recomendaremos lecturas que a nuestro juicio, sean provechosas para estimular el estudio profundo de los problemas inherentes a la naturaleza social de nuestras actividades en su relación con la práctica de la idealidad que propagamos.

La carrera de la muerte

Mientras se habla de pacifismo y del desarme; mientras se reúnen en conferencias internacionales y en la Liga de las Naciones los delegados de los gobiernos burgueses, para representar ante el mundo la grotesca comedia pacifista; mientras las cancillerías rivalizan en notas protocolares pidiendo tolerancia en la apreciación de los conflictos entre los diversos países; mientras la prensa chauvinista, los gacetilleros analfabetos y pegadizos hacen derroche de literatura nacionalista, mientras el mundo gime bajo la presión insufrible de una honda crisis que diezma a los pueblos y los coloca frente a la angustiosa alternativa de una lucha a muerte por la conquista de su bienestar o el suicidio colectivo, mientras todo ello sucede y se llenan los hospitales, los asilos, se forman colas interminables al frente de las sociedades filantrópicas que dan limosna a los menesterosos y aumenta pavorosamente la mortalidad infantil y el incremento de las enfermedades y de la delincuencia por desesperación; mientras ocurre todo ésto y los pueblos viven una verdadera hora de tragedia, los gobiernos, todos los gobiernos, se preparan para terminar, según creen ellos, con las crisis, mediante un habilísimo plan de exterminio colectivo. Véase como preparan la matanza y en que proporción siguen en el desenfrenado vértigo armamentista. Las cifras que van a continuación corresponden a algunas naciones de América y representan en Francos las cantidades anuales.

	Francos
Argentina	1.253.282.275
Brasil	1.375.148.000
Estados Unidos	17.685.625.000
Méjico	1.158.387.500
Chile	723.000.000
Bolivia	87.030.000
Paraguay	35.477.500
Perú	244.900.000
Uruguay	215.950.000

Así se gasta el dinero de los pueblos. Esperamos que éste cuadro estadístico, sirva para ilustrar en parte a los pueblos y para interesarlos en el análisis de los problemas que afectan su vida económica a fin de que puedan cambiar concientemente su actitud indiferente por una beligerante, entrando en la lucha social que pretende suprimir estos desgarrantes contrastes, creando una sociedad organizada para el ejercicio de la igualdad económica y la libertad política.

¿Quieres asustar a los malvados y a los pusilánimes? Dí la verdad. — R. Barret.

PROBLEMAS DE LA REVOLUCION :-: TRIBUNA LIBRE

SUGERENCIAS...

Es incuestionable la importancia de una página o sección en todo periódico o publicación anarquista, que acoja exclusivamente los escritos, breves o no, que los compañeros dedican al estudio de los llamados problemas prácticos. Esa es la razón de esta página que procuraremos mantener siempre y en la que daremos cabida regular a los trabajos de investigación, de exposición o de polémica que tengan relación directa y estrecha con los palpitantes motivos de interés general, y sobre todo, que se orienten hacia ese trabajo constructivo que el anarquismo viene elaborando en la mentalidad general con fines previstos, para una eficaz intervención en posibles subversiones, que hoy ya nadie puede negar como próximas a manifestarse y de las cuales puede muy bien surgir una verdadera revolución social. La propaganda anarquista se ha utilizado hasta el período de la última guerra, casi exclusivamente como elemento de crítica a la sociedad, a sus costumbres y a sus instituciones. Es verdad que el anarquista ha sido siempre, hablando en tesis general, un elemento temperamentalmente subversivo y que las mejores páginas de heroísmo individual han sido escritas, en la historia de las luchas sociales, desde los orígenes cristianos del socialismo, por camaradas nuestros que ofrendaron todo, hasta la vida, por la causa de la justicia. Es verdad también que como símbolo perdurable de la inquietud revolucionaria nadie puede parangonarse con nuestro Bakunin, que era la revolución personificada y que los que hoy llamamos problemas prácticos con gran parte, pero no con toda la razón, preocuparon ya a nuestros militantes y teóricos de épocas relativamente próximas y algunos contemporáneos tales, como Malatesta, Malato, Kropotkine, y otros. Esta faz positiva de nuestro común ideario, no ha tenido verdadera resonancia hasta después de la guerra europea, cuando con la experiencia y el fracaso en su faz libertaria, de la Revolución Rusa, quedó en evidencia la ineficacia hasta del último recurso y sistema de gobierno; el gobierno de los llamados partidos revolucionarios que sobre la base de una identidad doctrinaria relativa, en algunos aspectos, con el anarquismo, se obstinaron, acaso más que por profunda y consciente deliberación, por imperio de una rígida ley de la vida, en sostener al Estado, como órgano de relación al servicio del interés legítimo del proletariado.

El trasiego del socialismo democrático, que se ha ido incorporando lentamente al liberalismo burgués que culminó en el siglo pasado y que hoy ha entrado definitivamente en su ocaso, y el fracaso, como régimen de libertad del comunismo ensayado en Rusia por el bolcheviquismo, que fué previsto y profetizado por la crítica anarquista, ha rebelado ante el mundo, la existencia de una fuerza única, y auténtica mediante la cual puede la humanidad aproximarse a un destino superior y obtener al fin, la libertad anhelada. Esa fuerza, huelga el decirlo, es la del pensamiento anarquista. Por eso que ante la inminencia de acontecimientos dramáticos en la vida de la sociedad, el anarquismo hace un examen introspectivo de experimentación y produce un extenso debate acerca de las modalidades factibles para realizar el ensayo práctico de su credo social sin que la realidad con sus imprevistos y muchas veces ocultos poderes, reduzca en esencia la virtud cardinal de su filosofía. Vale decir, sin que la práctica obligue a la abdicación fundamental de los principios.

El estudio y la polémica en este sentido ya se ha generalizado y hoy, apenas podrían encontrarse en los medios anarquistas, ejemplares que se mantengan irreductibles en el utopismo inicial de nuestros primeros precursores. Para dar expansión a esa honda inquietud, que mueve internacionalmente en la actualidad a nuestros compañeros, creamos esta Sección con la esperanza de verla dignificada por la cultura superior de quienes la utilicen libremente, para bien de nuestra propaganda y dejando expresa constancia que los juicios que en ella se emitan, no siendo el resultado de un pensamiento común entre los redactores, deberán distinguirse con firma o pseudónimo a fin de discernir juiciosamente las responsabilidades inherentes en cada caso. Se sobreentiende que esta medida de orden es aconsejada por la más pura imparcialidad y con el propósito de mantener una línea inalterable de armonía general.

La inquietud del momento

Los grandes problemas reconstructivos

I

La agitación, la exteriorización del descontento contra todo lo estatuído; la exposición doctrinaria, filosófica y social de un devenir preñado de amor, equidad y libertad. La crítica mordaz, profunda, contra un régimen de egoísmo y de inmoralidad; el campanazo, el toque de llamada para que la multitud en general y la clase trabajadora en particular se organice fuertemente en sus respectivos Sindicatos, son una necesidad también de la hora, como lo fué, indudablemente, en todo momento.

Pero, la inquietud, la preocupación máxima de la hora, además de lo arriba expuesto, es, sin duda, para los hombres de pensamiento, para las minorías inquietas y propulsoras la nueva estructura social, política y económica con la que hay que sustituir de inmediato. en este mismo momento histórico que vivimos, al destartalado armatoste burgués.

Agitar, criticar el presente y bosquejar el porvenir; organizar las huestes trabajadoras y revolucionarias, es siempre una necesidad. Pero es más necesario, mucho más, tener bosquejado tanto en el papel como in mente el mínimo programa, la mínima aspiración con que nos podemos conformar o, más bien dicho, lo mínimo que podemos sacar de bueno de todo este carcomido y deficiente material humano que heredamos de la inmoral, egoísta y vetusta sociedad capitalista.

En gran parte el descontento en las masas existe.

La predisposición a intervenir en una conmoción social, que les mejore su miserable vida, es evidente, apesar de su desorientación respecto a los verdaderos medios eficaces para conjurarlo.

Incumbe, pues, a las minorías estudiosas que ese descontento popular casi intuitivo se transforme en racional y vislumbre las verdaderas causas de su mal y el eficaz remedio para eliminarlas.

Y la agitación, la exposición de aspiraciones, los remedios a aconsejarse, han de diferenciarse de los que hasta ahora se han empleado. Se ha de agitar, criticar, exponer en forma "reconstructiva", lo que se puede y se debe hacer en estos momentos para empezar una vida más libre y más equitativa.

El poco tiempo que nos resta ha de dedicarse intensamente a rectificar tácticas que ya hoy nos resultan perjudiciales para estos períodos, repito, reconstructivos.

La época de las huelgas y de los sabotajes tal cual hoy se emplean han de ser totalmente modificadas a la vez que, desde ya, se ha de saber lo que se ha de poner en los lugares que conquistemos.

Alrededor de estos tópicos, pues, en especial manera, ha de girar la latente preocupación si no queremos ser avasallados por los acontecimientos, por las demás minorías orientadoras y para que no resulten estériles nuestros esfuerzos, nuestra sangre y nuestra libertad en las inminentes convulsiones que internacionalmente se producirán.

La nueva reconstrucción con fines inmediatos y los métodos a emplearse interín su aplicación no llega, he aquí la obsesión de la hora.

He aquí los grandes problemas que nos resultarán fácilmente solubles si le dedicamos la atención debida, y muy difícil, dificilísimo si nos despreocupamos y seguimos dedicando el tiempo, como hacen muchos, a la solución de problemas de un futuro lejano...

De mi parte, aprovechando la aparición de esta tribuna libre que es ¡TIERRA!, deslizaré semanalmente lo poco que concibo sobre tan importantes problemas, usando la misma espontaneidad, la misma franqueza que he usado desde otros portavoces al tratar estos escabrosos tópicos.

II

Daré por sentado que todos en general estamos de acuerdo en la inestabilidad del actual régimen económico y político, cuya estructura, en verdad, si no ha desaparecido del todo, no consiste en que aún conserva potencialidad sino, más bien, debido a nuestra desorganización, a nuestra apatía, a nuestra falta de inteligencia entre las fuérzas afines.

De modo, creo sea conveniente no insistir mayormente a su alrededor. Daremos preferencia más bien en dar impresiones sobre lo que podemos poner en su lugar y en forma perentoria, transacional hasta aproximarnos al gran ideal bosquejado por nuestros grandes teóricos.

Está también descartado que de inmediato no podemos implantar una convivencia social impecable, ausente de total explotación económica y de absoluta emancipación política y moral.

Pero, será un gran paso, sin duda, y fundamental, el hecho de que el pueblo, los trabajadores organizados del músculo y del cerebro tomen en sus manos la dirección total de la nueva estructura para poco a poco, dando tumbos, haciendo aprendizajes, den base embrionaria a la perfecta estructura social del devenir...

III

Mientras tanto, unido a la preocupación de bosquejar un plan reconstructivo inmediato cabe, también, estudiar y bosquejar el plan a desarrollar la clase trabajadora organizada y todas las fuerzas revolucionarias que la integran y complementan, interín va llegando el momento de adueñarse de todo lo existente.

No es posible que se siga con los mismos métodos de lucha y de agitación usados hasta ahora y que no responden en muchas de sus partes a la víspera de acontecimientos que han de traspapelar totalmente el régimen presente.

Sirvan, pues, estas líneas de anticipo a modestas opiniones que iremos vertiendo, y que si bien, como es natural, quedarán lagunas a llenar, los compañeros, con su intervención en la dilucidación de estos magnos problemas, completarán el relleno de las lagunas dejadas...

A. MARZOVILLO.

PANORAMA ESTUDIANTIL

Sin tiempo y sin espacio para abarcar en conjunto la posición estudiantil en nuestro continente y especialmente en el Uruguay — cosa que proyectamos enfocar en próximos números, — vamos a referirnos a los últimos y más salientes episodios cumplidos por los jóvenes universitarios de ambas márgenes del Plata que, sin ser definitivos, — solamente los **hechos** netamente revolucionarios lo son, — revelan el nacimiento de una promisora etapa de lucha por parte de este sector de la juventud que desde la agitación cordobesa del 18, ha venido **hablando** — salvo contadas excepciones — de la "lucha social".

No podía escapar la Universidad, en la hora actual, a la agudización de sus problemas engendrados por el régimen capitalista - estatal. Los estudiantes, que en la Universidad se **sentían** preparar para "clase dirigente" y que manifestando su deseo de aproximarse a las masas trabajadoras no perdían de vista su papel de mentores, van comprendiendo que el movimiento estudiantil no puede llenar sus fines si no es **acordando** su acción al movimiento obrero revolucionario.

Tales son las perspectivas que ofrece para el futuro el movimiento estudiantil frente a las notas salientes de la semana, que la constituyen, en la Argentina, las resolucioens del 2.º Congreso Universitario y en el Uruguay, el nacimiento de una Asociación Libertaria Estudiantil y la reafirmación de principios del Centro de Estudiantes "Ariel".

EN LA ARGENTINA

Del 2.º Congreso Universitario Nacional

La crisis de la sociedad capitalista.

1.º Reconoce la crisis de la sociedad capitalista fundada en la apropiación privada de la riqueza y en el derecho individual.

2.º Afirma que el orden de los actuales valores y los vicios del despotismo, la oposición, la guerra, el imperialismo, la desocupación, el pauperismo, sólo desaparecerán con el advenimiento de una sociedad ordenada por la economía colectiva y el derecho social.

3.º Postula la ingerencia de la juventud universitaria en los movimientos reivindicadores del proletariado, colaborando en todo esfuerzo organizado, en el campo social y en el campo político, para fundar las nuevas bases solidaristas y colectivistas de la sociedad.

4.º Infiere que solamente en una sociedad contsituída de este modo o infundida por este espíritu, será posible la universidad que la Reforma ambiciona, puesta al servicio de la cultura del pueblo y no patrimonio de una educación privilegiada y aristocrática.

Por consiguiente no entiende la Universidad como el organismo del Estado para la promoción de las clases dirigentes y para la cristalización de las verdades normales de la época, sino como un órgano de los estudiosos para trasmitir sus conocimientos a todo el pueblo y el laboratorio donde se analicen todas las ideas científicas, filosóficas, artísticas y sociológicas, con el propósito de dar una cultura en función social para una actuación consciente de las diversas manifestaciones del vivir individual y colectivo.

La parte dispositiva

1.º El 2.º Congreso establece la necesidad y reivindica el derecho de agitar la cuestión social en la Universidad por parte de la masa estudiantil.

2.º El 2.º Congreso propugna la creación de un organismo de resoluciones entre las organizaciones estudiantiles, de los maestros y obreros, de funcionamiento permanente para la realización de campañas solidarias y al efecto de una información mutua sobre el estado de las organizaciones y el desarrollo de los movimientos, especialmente en Sud América.

EN EL URUGUAY

Orientación universitaria y social del Centro de Estudiantes "Ariel"

Principios

En materia universitaria sostiene:

a) Que los Consejos Directivos de los institutos de enseñanza secundaria y superior deben integrarse exclusivamente con representantes, en proporciones iguales, de profesores y estudiantes.

b) Que deben ser suprimidas la Escuela Militar y la Escuela Naval.

c) Que la Universidad debe crear becas para el perfeccionamiento de los estudiantes y profesores pobres.

d) Que la Universidad debe proveer al mantenimiento de los estudiantes pobres otorgando además pasajes gratis a los mismos.

En materia social:

a) Pugnará por la destrucción de la sociedad capitalista y la supresión de la explotación del hombre por el hombre y colaborará con toda tendencia, que por merio de la lucha de clases, tienda a aquellos fines.

b) Luchará contra el militarismo, el imperialismo, el clericalismo y contra todas aquellas

Errico Malatesta

Por HUGO TRENI

El 22 de Julio a las 12 y 20, Errico Malatesta, el infatigable compañero nuestro, moría en Roma.

La noticia de su fin, si bien era le esperaría de un día a otro, sea por lo avanzado de su edad (tenía 79 años) sea por la enfermedad que desde varios meses lo atormentaba, y le hacía vivir una vida, si bien de gran claridad intelectual, de una extrema debilidad física, que le impedía hasta escribir él mismo sus cartas, (estaba obligado a tomar constantemente, litros y más litros de oxígeno) ha arrojado en el más profundo de los dolores, a cuantos lo han conocido, ya sea personalmente o a travez de los numerosos escritos, que durante más de 50 años, propagó en diarios y revistas en pro de la libertad y la justicia, y por la conquista de un mayor bienestar para toda la clase trabajadora.

El era uno de los últimos sobrevivientes de aquella generación de hombres audaces y generosos que supieron con su desinteresada y constante acción, con su claridad de pensamiento, no solo hacer dar los primeros pasos en la vida y en la lucha social, al entonces naciente movimiento anarquista, sino que supieron darle aquel grandioso impulso que lo llevó a afirmarse, en el de la lucha y de la vida.

El fué, además de hombre de acción, uno de los pensadores más claros y precisos y por consecuencia, más útil y eficaz a la propagación de las ideas anarquistas.

El, hombre de gran inteligencia y profundo conocimiento, sabía por lo tanto hablar al pueblo, con el lenguaje del pueblo; sabía presentarles el cuadro doloroso, pero verídico de sus innumerables sufrimientos, como sabía proponerles y sugerirles los remedios adecuados para sanar ese mal. De tal manera sabía convencer, que vemos aquella parte de los trabajadores que no tenían noción alguna de sus ideas políticas o religiosas — porque no pocas veces habló a los campesinos de las regiones más religiosas de Italia, y supo atraerlos a la acción y a la comprensión de la necesidad de la lucha económica, — como aquello de la tierra a quien la trabaja, por que sabía presentarles el lado económico de la situación que no puede más que unir a todos los trabajadores, porque todos son igualmente explotados y arrojados en la miseria.

Pero, aquello que tal vez lo hiciera más simpático a las masas, que solo en la acción saber ver quién verdaderamente está a su lado, era toda su vida desenvolviéndose siempre íntegra y armónica, como un verdadero poema de acción y de abnegación.

Quién no lo conoce todavía!

En Italia como en toda Europa, en Norte, como en Sud América, el despaviamó por largos años y a manos llenas el semen fecundo de la libertad y de la igualdad calentando con su pensamiento siempre vivo e inquieto, y su corazón siempre abierto a todas las generosidades y causas justas, al dolor y sufrimiento de los rebeldes y caídos.

Si bien nunca circunscribió su actividad en el campo del pensamiento (en el cual siempre fué grande) supo participar y fomentar la acción, sin haber sido nunca un violento.

El quería, como nosotros, una sociedad libre y de iguales, una sociedad anarquista: y sabía que para poder llegar era necesario luchar, y sobre todo, no hacer ninguna concesión al enemigo. Y concesiones al enemigo es lo que el nunca hizo.

Cuando en el 1914, la guerra empezó a hacer estragos de hombres y de conciencias, Errico Malatesta, entonces refugiado en Londres a causa de los acontecimientos de la "semana roja", después de haber publicado el famoso manifiesto, "Anarquistas de Estado", contra aquellos que formaron el exíguo grupo de anarquistas que se habían adherido a la guerra, el 28 de Noviembre de 1914, escribía en nuestro diario Freedom un magnífico artículo contra la guerra, en el cual entre otras cosas decía: "Volvamos entonces a nuestros principios. Yo no soy un "pacifista", yo lucho, como todos vosotros por el triunfo de la paz y de la fraternidad entre los humanos: pero no

ignoro, por lo tanto que el deseo de no guerrear puede realizarse solamente con el consentimiento de las dos partes, y que mientras haya hombres dispuestos a violar la libertad de otros hombres, necesitará que éstos se defiendan si no quieren ser eternamente derrotados. Y sé además que la ofensiva es muchas veces mejor, cuando no es el único medio eficaz, de defensa. Además yo pienso que quien está oprimido se encuentra en continuo estado de legítima defensa y tiene un derecho absoluto de atacar a su opresor. Yo admito por lo tanto que hayán guerras necesarias, guerras santas; estas guerras, son las guerras de liberación aquellas por ejemplo, las guerras civiles y las revoluciones. Pero, ¿que hay de común entre la guerra presente y la emancipación humana por nosotros deseada?"

Así siempre, tanto su actitud como su acción fueron rectas frente a éste como frente a todos los acontecimientos políticos o históricos, que se le presentaron durante toda su vida activa de militante y combatiente de la revolución.

Terminada la guerra, se iniciaron las vastas luchas revolucionarias del proletariado, por la conquista de un poco mas de bienestar. Durante las grandes agitaciones revolucionarias que sacudieron toda Italia, y daban la esperanza de un movimiento grandioso que supiera voltear el mundo burgués, Malatesta consiguió entrar en Italia contra la voluntad del gobierno, pero por el deseo de toda la masa revolucionaria, y desarrolló una obra incomparable en pro de la revolución que todos decían querer en palabra, pero que ninguno de los jefes del socialismo querían en los hechos.

El movimiento revolucionario italiano, después de una épica lucha que duró varios años, fué vencido.

Malatesta sirviéndose de la enseñanza de ésta nueva experiencia, sobre todo en la revista "Pensiero y Volanta", que durante 3 años publicó en Roma (1924-1925-1926) reclamó la atención de todos los compañeros, no solamente en lo que habían sido las causas, de la deshecha revolución italiana, sino en los que debían ser y eran los deberes de los anarquistas, si querían que en la lucha del próximo mañana, fuera posible realizar la creación embrionaria de aquella sociedad que deberá permitirnos encaminarnos sin obstáculos hacia aquella que nos asegure felicidad y bienestar a todos sus participantes: hacia la anarquía.

Aspiración a la cual permaneció fiel desde la edad de 17 años, cuando dejó el movimiento republicano y entró a formar parte de la primera internacional, hasta el día en el cual, no obstante la reacción despiadada del fascismo que no le daba un momento de tregua, dejaba de vivir en Roma con el pensamiento vuelto hacia los compañeros, así como se lo escribió al amigo Luis Bertoni, poco antes de expirar: "Paso una parte del día medio dormido, como embrutecido, (la noche no puedo dormir) y por otra parte, vivo la tragedia íntima de mi alma, o sea estoy conmovido por el gran afecto que los compañeros sienten por mí y al mismo tiempo me atormenta el pensamiento de haberlo bien poco merecido, y lo que es peor, por la creciente conciencia de no poder hacer más nada en el porvenir. Francamente, cuando se ha soñado y esperado tanto es doloroso morir en las condiciones en las cuales quizá tendré que morir yo, en la víspera talvez de esperados acontecimientos.

Bueno, que vas a hacer? Talvez no me queda más que esperar el fin, teniendo delante de los ojos y de la mente la imagen de aquellos que me han querido tanto y que yo tanto he amado"

* ✚ *

Errico Malatesta ha muerto, pero el pensamiento y el ejemplo Malatestiano está y permanecerá vivo, no solamente en los numerosos escritos que nos ha dejado, (y que sería un bien poder recojer en volúmenes,) sino que también quedará impreso en el corazón y en el cerebro de todos nosotros, a los cuales nos queda el deber de propagar sus ideas y hacerlo amar como nosotros lo amamos, a todos aquellos que no lo conocen, propagándolo con la simplicidad, claridad y justeza que a él le eran características.

———::||o||::———

La reacción en Sud América

Es tremendo el panorama que la reacción ofrece en todo el mundo a los ojos del observador. Persecuciones, encarcelamientos, torturas, muertes. Odio, desconfianza, miedo.

El fracaso de la economía capitalista, la caída definitiva de la democracia, el hundimiento de los sistemas políticos que hasta ahora han desgobernado a los pueblos, el despertar de la conciencia revolucionaria que avivando la sed de independencia acera la proa de los movimientos populares; todo ello, pone granuaciones de dificultad al eje de todos los gobiernos, y ansias de romperlos absolutamente, en las fuerzas del trabajo, que son fuerzas de Vida y, por ende, de liberación social. Y del choque de aspiraciones tan diametralmente opuestas como la del mantenimiento de la injusticia en sus numerosos aspectos y la abolición de todas las esclavitudes, respectivamente, surge la inquietud que en estos momentos sacude al mundo. Inquietud que, en incesante progresión, ha de producir el estallido que barra el principal obstáculo para llegar a la Anarquía: la organización capitalista.

La Dictadura es el último reducto del Capitalismo. Reducto ya desprestigiado, resquebrajado, inútil, en el que ya no creen sino quienes lo aprovechan para el propio encumbramiento económico, en detrimento de todos los demás sectores en que se reparten los curanderos de un régimen completamente tomado por una gangrena contra la que se estrellarán todos los remiendos de la Democracia y las intervenciones de todos los fascismos.

La situación está, pues, madura. Pero no tanto que se caiga sola. Hay que sacudirla fuertemente. Y es eso lo que en una u otra forma realizan los obreros, los estudiantes y los hombres de ideas de todos los países. No otra cosa que sistemas de defensa contra las consecuencias de estas sacudidas, son las violentas reacciones del Capitalismo que prevé, que siente, el inevitable desmoronamiento de sus privilegios.

Hagamos ahora una somera reseña de la reacción en Sud América.

Argentina. — Acaso sea éste el país sudamericano en donde con más saña y más sistemáticamente se ha perseguido, en los hombres, a las ideas de renovación social. En el sindicato como en el taller, en el periódico como en el Centro de estudios sociales; en el campo, en la fábrica, en la calle, en la Universidad, fueron nuestros hombres — los hombres de la libertad, — perseguidos, masacrados, encarcelados y sometidos a incalificables torturas. Un artículo, un discurso, una palabra, un gesto, que demostraran descontento con los regímenes bárbaros que en los últimos tiempos hicieron las delicias de banqueros, terratenientes y petroleros, era motivo suficiente para los cuatro tiros que mataron a Penina, el confinamiento en Usuahia o los refinados tormentos del famoso "triángulo" en la Penitenciaría Nacional. Ningún atormentador de la Edad Media superó a los secuaces de Uriburu. Ni aventajó nadie en mala intención y ruindad general al presidente Justo y su "gente".

Pero de todas las infamias, de las injusticias todas, del enormemente extendido charco formado con sangre obrera, sangre libertaria, surgió gentil, inmaculada como flor de loto, la rosa roja de la acción revolucionaria. Entró en todas partes, escaló las alturas todas, brotó en las resquebrajaduras de la Bastilla gubernamental, blanqueó de impotencia la faz adusta del general, y pintó livideces de pánico en la cara de todos los privilegiados. Fué entonces que surgió la "necesidad" de una organización fascista que corrigiese las "debilidades" del Gobierno...

Levantóse contar ella todo el descontento obrero. Por medio de huelgas, manifestaciones callejeras, conferencias ,etc., se puso al pueblo al tanto de las intenciones de esta institución "patriótica", que eran: ahogar todo intento de libertad, elevar la tiranía a la categoría de salvavidas del mundo, amordazar la prensa obrera y revolucionaria, incendiar locales obreros, fusilar a cuanta persona sostuviese la necesidad de cambiar el régimen social por uno que no se opusiese al normal desenvolvimiento de la vida humana; encarcelar, asesinar, etc., etc.

Y no pasó de intentona la implantación oficial del fascismo en la Argentina; pero vive a pesar de ello, practica un chauvinismo acusador de no menos maldad que estupidez, y organiza mitines que son la prueba más acabada de su impopularidad. Pero disfruta de la protección oficial y la aprovecha. Gracias a ella, sus componentes, asaltan locales de organizaciones sindicales y culturales, escandalizan en los teatros e interrumpen a mano armada mitines de justa protesta. En una palabra: hacen fascismo.

No obstante todo esto — y acaso por esto mismo, — la Argentina libertaria se organiza, se ajusta, revisa sus armas y se levanta.

Tenemos razonada confianza en que en breve, la alimaña de la reacción será, sino definitivamente destruída, corrida hasta el fondo de la cueva en la que se morirá de inacción y asfixia.

Perú. — Con ligeras variantes podríamos decir respecto a los "hombres" que mandan en Perú, lo que acabamos de decir de los argentinos. Odio a las ideas, miedo a la libertad, guerra a muerte a toda rebeldía fecunda, encarcelamientos, asesinatos...

Es que son las mismas fuerzas en lucha. Están en peligro iguales privilegios. Pasa la organización social por el mismo período de descomposición. De iguales luchas, surgieron iguales tiranos y descendieron a la cárcel o a la tumba iguales víctimas. Anarquistas, sindicalistas, comunistas, **apristas,** fueron muertos en masa por el más leve intento renovador. Sabemos, por cartas que han logrado burlar la censura, de muchas muertes a manos de la policía... y de grupos de magnates que **no vé** la policía de Sánchez Cerro. Pero no hay necesidad de recurrir a la divulgación de estos crímenes, efectuados en las sombras, para que aparezca en toda su trágica intensidad, la bestia negra que se sentó en la presidencia del Perú. Bastan estos datos que hemos recortado de la prensa burguesa, sobre la actuación sancrezcerrista en los últimos meses:

Dos sentencias de muerte en el proceso de Miraflores. Ocho sentencias de muerte en la sublevación de la Escuadra. Ciento una sentencia de muerte, por la rebelión de Trujillo. Diez sentencias de muerte por la de Huaraz.

Ocho fusilamientos, de los marineros. 44 fusilamientos de los revolucionarios de Trujillo. Cinco fusilamientos de los revolucionarios de Huaraz.

Total: 121 sentencias de muerte y 57 fusilamientos, de los que nos ha dado noticia la prensa. Según estas mismas noticias, hay en estos momentos 64 hombres más, condenados a morir.

Hay, además, por los hechos referidos, 84 condenados a larguísimas penas de penitenciaría, y más de 4.000 presos políticos y 400 confiandos en la región salvaje de "Madre de Dios" entre los que están 25 directores de diarios.

En verdad, esto es suficiente para el conocimiento de los medios de "regeneración", "defensa obrera", "salvación de la patria", etc., etc., que practica la barbarie hecha Gobierno en el Perú.

Chile. — La lucha por la renovación social es aquí intensísima. Y por lo mismo ,la reacción, más disciplinada y astuta.

En realidad, el capitalismo está sobre un volcán que no puede tardar en aventarlo hecho añicos. La historia del movimiento chileno es harto elocuente. Y los hechos acaecidos desde que los maestros merecieron ser expulsados por querer introducir en las escuelas su célebre, magnífico Plan Educacional hasta el presente, son prueba de cuanto está cerca allí la Revolución Social.

El pueblo ha estallado en varias revoluciones que, triunfantes, fueron luego aprovechadas por los políticos, eternos pescadores de río ervuelto. La última, que cacareaba de socialista, y triunfó porque hablaba en su programa de disolver el Congreso, asegurar la alimentación de la población, entregar la tierra a los trabajadores, ocupación de las casas desocupadas, por quienes carecían de ellas, etc., fué también escamoteada por el "socialista" Dávila para, haciendo todo lo contrario de lo anunciado en el programa, encarcelar a los revolucionarios y repartir los dineros de la nación con las compañías petroleras y los banqueros de Wall Street.

Pero el pueblo va acumulando experiencia. Maestros, estudiantes, obreros, sinceros hombres de ciencia amigos por lo tanto de la libertad, se unen para una acción de conjunto a la que no podrá resistir ni la áurea muralla que en estos casos suele prestar Norte América. Todos los días hay una escaramuza para probar esa fuerza en "crescendo" y perfeccionamiento incesantes. Son consecuencia de estos choques, los numerosos presos, muertos y deportados. Pero la fiera tiembla; no se siente segura en sus bayonetas. Y se arrincona y gruñe desde el fondo del cubil. Gruñe órdenes **de encarcelamiento, de** ataque, de deportación. La isla Juan Fernández — donde De Foe ubicó su célebre Robinson, — está llena de anarquistas, obreros y estudiantes que, también allí, trabajan por el pronto advenimiento de la libertad.

Ya recorren las calles de las grandes ciudades chilenas, apretadas manifestaciones al grito unánime de: "¡No más Gobierno!" "¡Abajo el Privilegio!"...

Uruguay. — ¿Qué podríamos decir del Uruguay que no sea conocido de los lectores? Nada, indudablemente. No obstante, nos parece justo decir algunas palabras para igualarlo a los países que acabamos de mencionar.

También aquí una amalgama de negocio, miedo, odio y estupidez, ha hecho cometer al **Gobierno democrático**... todas las barbaridades de los llamados enemigos de la democracia. Persecución, en los hombres, a las ideas; clausura de periódicos; allanamiento de Centros y Sindicatos; quemazón de libros y documentos sociológicos y, encarcelamientos a diestra y siniestra. En una sola "arreada" a las oficinas de Investigaciones, fueron prontuariados **más de mil obreros.** Prontuariados y brutalmente apaleados. ¡Tanto, que una Comisión Investigadora de la Cámara, pudo comprobar la acción inquisitorial de la Policía de Investigaciones!...

En el Uruguay, donde tanto se ha hablado de democracia y libertad, ni eso — hablar — se puede hacer siquiera libremente. Porque el presidente monta en cólera, pega una patada en el suelo, llama a su ministro respectivo y le ordena mil palizas y otros tantos encarcelamientos.

Y conviene recordar que el presidente, es uno de los ases de la democracia local...

Tal es, muy superficialmente presentado, el panorama de la acción y la reacción sudamericana, a cuyo fondo aparece, aclarando cada día sus contornos, la cima hacia la que coinciden nuestras aspiraciones de libertad y justicia social. Es que todos los movimientos contra la tiranía, que viene registrando el calendario revolucionario, no son otra cosa que anuncios luminosos del gran estallido que abrirá las puertas de la felicidad social.

Movimiento anarquista

Intensa propaganda en la Argentina. Se prepara con entusiasmo el 2.o Congreso Anarquista Regional

Nos proponemos dar sistemáticamente una sintética información de las actividades anarquistas de la región y del exterior, para que sirva como elemento de ilustración para nuestros camaradas. Con ese fin solicitamos de los centros y núcleos anarquistas, toda noticia o informe que conceptúen de interés. Cumpliendo ese propósito damos hoy la circular del segundo congreso anarquista Regional Argentino, a realizarse el 13 de Setiembre y no en el mes de Agosto como se anuncia en la circular, pués ha sido transferida la fecha de iniciación de sus secciones.

COMISION PRO 2.º CONGRESO ANARQUISTA REGIONAL

.... CIRCULAR .N 2 ....

.....Rosario, Julio 11 de 1932. ... ..

COMPAÑEROS:

Circular Nº 1, del 3 de Mayo 1932, que incluía el Cuestionario Provisorio, es-

Consultando las numerosas respuestas recibidas en contestación a nuestra ta Comisión organizadora, ha aprobado en la fecha el siguiente:

CUESTIONARIO DEFINITIVO

que será la orden del día del **SEGUNDO CONGRESO ANARQUISTA REGIONAL,** a realizarse en la ciudad de Rosario, del 23 al 27 de Agosto próximo. Sobre cada uno de sus puntos se darán a conocer ulteriormente, para más clara ilustración, circulares especiales, como asimismo detalles de preparación, financiación y demás datos para el mejor éxito de esta Asamblea Anarquista, hondamente sentida en nuestro ambiente. Los problemas sociales de esta hora difícil para los defensores del régimen, en medio del caos capitalista-estatal, exigen al anarquismo soluciones defensivas y constructivas, que está en condiciones de presentar al pueblo para su liberación inmediata.

ORDEN DEL DIA

1º — PROPAGANDA, PROSELITISMO Y ACCION ACTUAL ANARQUISTA:

a) Relaciones y vínculos permanentes en todos los aspectos del movimiento;

b) Extensión proselitista. Teoría y táctica en la lucha cotidiana.

c) El peligro militarista y los avances materiales y espirituales hacia lad ictadura y la guerra. Resistencia anti-estatal en épocas represivas.

d) Organización anarquista: objetivos, forma y medios. Las juventudes anarquistas. Plan de acción inmediato comunista - anárquico. Posibilidad de una Internacional Anarquista Americana.

2º — EL ANARQUISMO Y LA DEFENSA REVOLUCIONARIA:

a) Conquistas de la revolución y defensa antiestatal.

b) Medios para evitar la restauración gubernativa.

3º — RECONSTRUCCION POST-REVOLUCIONARIA:

a) Comisiones de estudio y divulgación de los problemas reconstructivos;

b) Estructuración de la nueva sociedad. Diversas soluciones al sistema económico de producción, distribución y consumo. Administración, funcionamiento y desarrollo de los medios de comunicación y transporte;

c) El problema campesino. Estudio de las características agrícolas y ganaderas de la Argentina. Posesión inmediata de la tierra. Relaciones entre campesinos y obreros.

4º — INFORME REGIONAL — Clausura del Congreso.

—:—

Las entidades anarquistas del país deben disponerse al estudio de los temas propuestos, de suyo fundamentales, para la comprensión del comunismo anárquico, como ideal y movimiento, en sus principios teóricos y tácticos de lucha.

La Comisión organizadora entrará en relaciones con camaradas de reconocida preparación para encomendarles el estudio de determinados temas, a fin de dar base a las ponencias de las Comisiones internas del Congreso, nombradas para cada punto.

Todos los delegados participantes tratarán de concurrir al Congreso preparados en sus temas de preferencia, para integrar Comisiones internas, esforzándose por aportar a la reunión el fruto de sus reflexiones, estudios y observaciones. Los acuerdos tomados, como también los trabajos presentados, serán dados a publicidad oportunamente, como una seria contribución al porvenir anarquista de la Argentina.

CAMARADAS DE TODO EL PAIS:

Procurad que del seno de vuestras agrupaciones surja un delegado para el próximo 2º Congreso, que será, a no dudarlo, un acto expresivo de cordialidad e inteligencia anarquista, que afirme nuestro querido ideal con más vigor quen unca en el alma popular. ¡Al Congreso, todos, camaradas y amigos!

LA COMISION ORGANIZADORA

Correspondencia, al Secretario General, E. ROQUE. Valores y giros, al Tesorero: URBANO NOYA. Integran la Comisión los camaradas: Desiderio Funes, Luis Greppi, Antonio García, Jorge Dubal, Francisco Peralta, Silvio Amigo y León Schwartzberg. Dirección: Ovidio Lagos 473, Rosario (R. A.).

Por los tueros de la Justicia

Hablar de sus presos, es una de las tareas más gratas al revolucionario. Porque significan avanzados jalones colocados en el camino que conduce a la libertad, porque son la prueba del incesante avanzar de las ideas hacia la solución del problema social, y porque hablan de los presos es

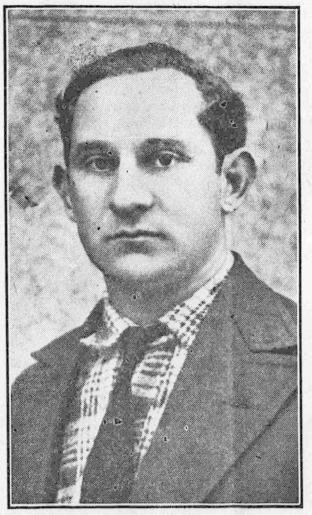

MANUEL KERBIS

DAVID CISNEROS

implícitamente, criticar a este monstruoso régimen social en una de sus más pestilantes lacras: las cárceles con su indispensable e interminable cohorte de jueces, policías, "hábiles interrogatorios" etc., etc. Es, claro está, dolorosísimo recordar que por haber amado la libertad, la verdadera justicia social, estén nuestros hombres enterrados vivos en los bárbaros sepulcros blancos que el Capitalismo llama "casas de reeducación..." Pero es también altamente satisfactorio; porque cada preso, es la comprobación del pánico que se va apoderando de los defensores del régimen, es una acusación viviente de la inmoralidad que a la actual estructura social sirve de base, es un índice del descontento del pueblo y de la pujanza de nuestra fuerza revolucionaria. Recordémoslos, protestemos, mejoremos en lo posible su situación, llevémosles la pueba de que la solidaridad funciona a su alrededor estrechando cerebros y corazones. Pero no los lloremos. No echiquemos el gesto que los robó a la libertad, con las inútiles lágrimas de una compasión que no se merecen. Porque la compasión es solo cosa para enfermos. Un preso social vida que queremos dar al mundo.

Esto dará con más de un redactor en la cárcel; lo que indicará que no hemos perdido el tiempo ya que habremos lanzado una nueva piedra al centro vital del Capitalismo y habremos encendido una luz que señale al pueblo algunas de las innumerables mentiras con que se procura mantenerlo atado al actual estado de cosas.

Kerbis y Cisneros. — No haremos crónica de cómo "justicia" y policía han robado estos dos hombres al trabajo y a la libertad. Es demasiado conocido su caso. Diremos solo, aunque sea una repetición, que su inocencia ha sido fehacientemente probada, que la maquinación policía co-judicial, fué completamente puesta en claro desde los primeros momentos; que a pesar de todo, por tratarse de elementos inconformes, defensores de ideas que traerán un devenri más en armonía con las necesidades de la vida, fueron tremendamente acusados y privados de libertad. En su caso, fueron hasta comprobadas las torturas a que fueron sometidos en el infierno de Investigaciones.

Se ha trabajado mucho su libertad. En la calle, en los Sindicatos, en manifiestos y periódicos, se ha levantado viril, la voz de la Verdad acusando a los infames y reivindicando a los inocentes. Más de una vez pareció que, falta ya la "justicia" de la más leve excusa, les iba a devolver la libertad. Ya los veíamos entre nosotros arrimando el hombro contra la injusticia y el crimen. Y no. Las puertas del penal continúan cerradas para ellos. Los jueces en su contra, siguen parapetados en un muro de infamias.

Ha fracasado el juicio público en que debió verse su causa. Los **señores** jurados no tuvieron tiempo para concurrir. ¡Estaban tan ocupados!... Ahora se ha fijado nueva fecha: el 15 de Setiembre próximo, para su realización. Y esperamos que esta vez, los **señores** jurados, dejen sus otras ocupaciones para, "velando por los fueros de la justicia" poner en libertad a dos hombres a quienes se ha privado de ella a fuerza de tanto amarla.

En los próximos números, analizaremos la situación de los compañeros Pita, Naya, Pintos y demás presos sociales.

Y mientras la libertad no triunfe de las injusticias y maldades del actual régimen social, trabajemos para hacer más llevadera la vida de todos los separados de ella por los muros carcelarios.

---

instituciones que apuntalan el régimen capitalista.

c) Apoyará a las agrupaciones obreras en la lucha contra los patronos por reivindicaciones inmediatas.

d) Combatirá toda manifestación nacionalista y todo acto que pretenda que determinada parcialidad humana (raza, nación o continente), esté llamada a tener una acción preponderante en la historia de la humanidad.

e) No intervendrá en la política partidista eleccionarai.

Montevideo, 22 de Agosto de 1932.

REDACCION Y ADMINISTRACION
GUADALUPE 1581
Montevideo Uruguay

¡TIERRA!

Suscripción mínima: $ 0.25
Número suelto " 0.03

La Redacción y Administración, estará atendida todas las noches, de 20 y 30 horas a 22 y 30

El proletariado en marcha

SINDICATO UNICO DEL AUTOMOVIL

LA HUELGA DE LOS OBREROS DE LA LINEA DE OMNIBUS "A" Y SUS DERIVADOS CAUSAS Y ORIGEN DEL CONFLICTO

Algunos antecedentes

Al proponernos hacer una crónica sobre el conflicto que actualmente vienen sosteniendo los guardas y chauffeurs de los ómnibus de la línea A con la Cooperativa patronal de la misma, es bueno que echemos una mirada retrospectiva para informar a nuestros lectores de algunos antecedentes de este conflicto, como de otros que le precedieron en las distintas líneas, y otros que le sucederán.

No es nuestro propósito hacer una historia detallada de todas las provocaciones patronales desde que en esta ciudad se inició el servicio de los ómnibus. No. Eso sería interminable. Sólo queremos reflejar en la medida de lo posible, y, a **groso modo,** la forma descarada en que los patrones de coches de las distintas líneas, antiguos chauffeurs en su mayoría, han tratado de ultrajar la dignidad de los trabajadores.

Estos señores, pobres diablos, con una sed insaciable de dinero, sin ninguna noción de honestidad, carentes en absoluto de sentimientos de humanidad, no han vacilado ni un solo momento en intentar cometer las mayores infamias y las peores tropelías contra la dignidad y el pan de sus trabajadores. Así es como se le hacían trabajar jornadas abrumadoras, de 10 y hasta de 12 horas, por salarios de hambre, que no alcanzaban par cubrir las más indispensables necesidades.

Pero como la paciencia tiene un límite, la de los trabajadores de los ómnibus llegó a su fin. Y así es como hemos visto surgir movimientos y protestas aislados, por coche o por empresa, al principio, que luego se fueron ampliando a movimientos colectivos por líneas.

Si alguno quisiera tener la curiosidad de revisar todos los pliegos de condiciones — que se encuentran en los archivos del Sindicato Unico del Automóvil — desde los primeros movimientos hasta los últimos, constataría que los obreros de los ómnibus no han hecho otra cosa en todos sus conflictos que defenderse de los abusos y ataques de la clase patronal, pues, salvo raras excepciones nunca se han exigido aumentos de jornales, sino que, en la casi totalidad de los casos, lo que se ha exigido era que los horarios no excedieran de ocho horas.

RECRUDECEN LOS ABUSOS

Pero no hay que creer que los abusos patronales paran ahí. No, los patrones de los ómnibus, como toda la clase patronal, siempre han sentido un odio morboso contra el Sindicato U. del Automóvil, baluarte defensivo de los trabajadores, contra el que se venían a estrellar todas sus maniobras prepotentes. Así es, como desde que se organizaron en sociedades comerciales denominadas cooperativas, el punto de sus ataques fué el Sindicato.

Uno de los recursos a que recurrieron primero, fué el querer negar al Sindicato el derecho de intervenir ante ellos en defensa de los trabajadores y discutir y resolver lo concerniente a los mismos. Esa fué y sigue siendo la causa de todos los conflictos.

Pero los trabajadores, convencidos de que ellos y nadie más que ellos, por intermedio de su Sindicato eran los únicos encargados de hacer respetar sus derechos, no se dejaron intimidar y entablaron la lucha frente a frente, como corresponde.

La huelga en la Línea A

Así, después de una serie ininterrumpida de luchas en todas las líneas, en los primeros días de Agosto, los obreros de la línea A recibieron una circular de la oficina de recaudación de la Cooperativa misma, en la que se les comunicaba que en lo sucesivo no se reconocería para nada el Sindicato Unico del Automóvil. Esta como se ve claramente era una provocación patronal, que pretendía tomar el pulso a los obreros. Pero la provocación no paraba ahí, sino que los patrones pretendían hacer una rebaja de sueldos y jornales en un 20 por ciento.

Ante esa actitud de la clase patronal, los obreros reunidos en asamblea acordaron pasar a la Cooperativa, el siguiente **pliego de condiciones:**

Montevideo, 2 de Agosto de 1932.
Señor Presidente de la Cooperativa de la Línea "A" y sus derivados y por su intermedio a la Comisión Directiva de la misma.

Presente.

El personal reunido en asamblea, resuelve: enviar el presente pliego de condiciones a dicha Cooperativa:

1.º Reconocimiento del Sindicato Unico del Automóvil.
2.º No mantendrá relaciones comerciales con firmas boycoteadas o en conflicto con esta organización.
3.º La Cooperativa no podrá tomar represalias con el personal, estando comprendidos entre éstos los compañeros destituidos por motivos de organización.
4.º Cuando la Comisión de Penas tenga que suspender a cualquier obrero tendrá que dar lugar a que éstos se defiendan por medio de dos delegados.
5.º Se limitará el número de suplentes, estando comprendido en esta entidad todo el personal que trabaja actualmente, no pudiendo en ningún caso tomarse personal extraño a la Línea.
6.º Este pliego de condiciones, será contestado en el plazo comprendido desde su entrega y hasta el día lunes 8 del corriente a las 22 horas en el local del Sindicato Unico del Automóvil, Soriano 1433.

Por la Comisión de la Sección Omnibus,

El Secretario.

Como se ve claramente, este conflicto de los trabajadores de la Línea "A" no responde más que al deseo de mantener su derecho a estar organizados y encarar su defensa por medio de la organización, y a la imbécil provocación patronal que pretende negárselo.

En el pliego de condiciones no se exije nada. Sólo se reclama el derecho inalienable de los trabajadores para organizarse y encarar por sí mismos la defensa de sus derechos de clase explotada.

Es un deber de todos los trabajadores prestar toda la solidaridad plena y afectiva a los obreros en lucha.

¡Solidaridad, trabajadores!

Sindicato de O. Mosaistas

ASAMBLEA GENERAL DEL GREMIO

Este Sindicato tiene convocados a todos los obreros mosaístas a Asamblea general, que se realizará el Sábado 10 de Setiembre a las 16 y 30, en su local social Guadalupe 1581, para tratar una importante órden del día.

Todos los obreros mosaístas que aman la organización obrera deben concurrir como un sólo hombre a ésta importante Asamblea.

¡Mosaístas: organización y lucha!

Nuestra posición en el movimiento obrero

Cuando nos hemos decidido sacar a la palestra éste órgano de publicidad para defender y propulsar el movimiento revolucionario del país, fué nuestro propósito dotar al movimiento obrero y anarquista de una herramienta que hasta ahora le faltaba. Hemos tenido en cuenta las múltiples y variadas necesidades del movimiento obrero y del movimiento anarquista y hemos querido crear un órgano de publicidad que las abarque a todas en la medida de lo posible.

En las columnas de ¡TIERRA! encontrarán cabida todas las notas y comunicados de los gremios que luchan sobre la base de resistencia y acción directa contra el capitalismo y el Estado. Aquellos movimientos obreros de gremios que responden a las directivas de partidos políticos no encontrarán en nosotros sus defensores ni mentores. No obstante cuando en esos gremios se planteen luchas por reivindicaciones económicas y morales de los trabajadores ¡TIERRA! con un criterio propio y conservando su independencia tratará de orientar esos movimientos hacia las vías de la acción directa, fustigando a todos los malos pastores y caudillos que se infiltran en el movimiento obrero para corromperlo y hacerlo servir sus intereses politiqueros. Queremos, en una palabra, y por eso bregaremos, la creación de un movimiento obrero de tendencia federalista y libertaria, inspirado en los ideales y principios de la primera Internacional bakuninista.

Pero aunque vamos a bregar y defender al movimiento obrero de tendencia revolucionaria, bueno es que aclaremos que conservaremos nuestra independencia de criterio frente a esas mismas organizaciones, defendiendo aquellos actos de las mismas que juzguemos buenos y combatiendo también todo aquello que conceptuemos perjudicial o nocivo para la buena marcha de los mismos.

Defenderemos al movimiento revolucionario de los trabajadores; trataremos de propulsarlo para que este sea cada vez más revolucionario y más idealista, pero no defenderemos los actos de ese movimiento que a nuestro modo de ver no esten encuadrados con la ideología y táctica del proletariado moderno.

Queremos un movimiento obrero fuerte por su organización y grande por sus principios, finalidad, táctica y orientación revolucionaria contra el capitalismo y contra el Estado. Pero queremos conservar nuestra independencia y nuestra libertad tanto para aplaudir los actos que juzguemos buenos, como para combatir y atacar todos aquellos que juzguemos erróneos y que pueden conducir a desviaciones del movimiento. Creemos que la mejor defensa del movimiento obrero no es la de batir palmas a todo lo que se hace sino la de mirar que lo que se haga sea bueno.

He ahí pues bosquejada a grandes rasgos cual será la vinculación que nosotros hemos de tener con el movimiento obrero.

A. V.

La huelga en la "Cole"

Hemos entrevistado al Comité de Huelga de los obreros de la Cooperativa de lecherías COLE, integrado por chauffeurs afiliados al Sindicato Unico del Automóvil y Sindicato U. de Obreros de Lecherías, para informarnos de los motivos del conflicto que sostienen.

Nos informan los obreros, que el conflicto tuvo su origen en que el Directorio de la Cooperativa COLE hace más de 60 días ha despedido sin que mediara ninguna causa a veinte chauffeurs por el único motivo de pertenecer esos obreros al Sindicato U. del Automóvil. Ante esa resolución prepotente del Directorio de la Cooperativa, los obreros de la fábrica en solidaridad con los obreros chauffeurs han exijido a la misma que esos obreros fueran repuestos en su trabajo. Como la COLE se haya negado los obreros de la fábrica en un gesto digno de solidaridad que los ennoblece han abandonado el trabajo.

MARCHA DEL CONFLICTO

Los obreros en huelga a pesar del tiempo transcurrido se mantienen firmes en sus puestos de lucha sin que se hayan notado deserciones. Por el contrario, su actitud es firme e inquebrantable alentando todos ellos la esperanza del triunfo.

Entre los huelguistas hemos visto decisión y valentía. Sobre todo, todos trabajan con una voluntad digna de ponderación por el triunfo del conflicto.

¡Solidaridad con los trabajadores de la COLE, Obreros, Pueblo!

REORGANIZACION

PICAPEDREROS DE CUFRE (Colonia)

Quedó constituído nuevamente este viejo y aguerrido Sindicato que después de un lapso de tiempo de intensas luchas entró en un período de inactividad debido a la falta de trabajo en la localidad. Al reorganizarse el Sindicato dió término al conflicto con la Cantera Lavandeira y ratificó su adhesión a la Unión Sindical Uruguaya.

Pedido a los Sindicatos

Para completar en próximos números la información Sindical de ésta página la redacción de ¡TIERRA! solicita a los Sindicatos, el envío de toda noticia de interés, relacionada con la organización.

FEDERACION OBRERA R. URUGUAYA
COMITÉ PRO PRESOS

Grandiosa función organizada por el Comité Pro Presos, de la F. O. R. U. y a su total beneficio
A realizarce el MARTES 6 de SETIEMBRE
en el CINE TEATRO STELLA D'ITALIA

SOBERBIO PROGRAMA

PRIMERA PARTE A LAS 21 y 15 APTA
SINFONIA.
Max Glücksman presenta a Gabriel Gabrio, Sandra Milowanoff, Jean Toulot y George Saillord, en el gran film

LOS MISERABLES

Estupenda, fiel y maravillosa adaptación de la formidable novela de Victor Hugo. La película más grandiosa, más humana y más conmovedora de todos los tiempos. El dolor poema de los humildes, la canción de la solidaridad humana. Un film verdaderamente estupendo, de grandes valores, morales y artísticos. LA OBRA COMPLETA.

FUNCION ENTERA
Platea 0.30 — Palcos 2.00 — Cazuela y Paraíso 0.15

Sociedad de R. Obreros Panaderos

Esta organización, una de las más odiadas, perseguidas y castigadas por la clase patronal y por el Estado viene desarrollando una activa propaganda de reorganización del gremio.

Desde ya podemos anticipar a nuestros lectores el triunfo completo de la vieja organización de los obreros panaderos frente a todos sus enemigos coaligados, que por cierto no son pocos. Esto, después de todo tiene su explicación. La vieja Sociedad de R. de Obreros Panaderos tiene una vieja tradición luchadora e idealista por ideales de emancipación proletaria que no es fácil destruir.

Se engañaron todos los enemigos de la vieja y revolucionaria organización de los obreros panaderos, que por intereses patronales los unos y por intereses políticos los otros pretendían destruirla.

Hoy podemos afirmar sin ningún temor a equivocarnos que la única representación del gremio es la Sociedad de Resistencia de Obreros Panaderos con sede social en la calle Yí 1771.

FORMA EN QUE SE COMBATE

Una de las formas en que actualmente se viene combatiendo la intensa campaña de reorganización de los compañeros panaderos, es la que vienen haciendo algunos patrones de panaderías que contando con obreros carentes de espíritu societario y de compañerismo, se empeñan en que en sus casas no se de la changa solidaria a los obreros desocupados. Pero ésta obstinación estúpida de algunos patrones — una minoría insignificante — esperamos ha de ser vencida por la inteligencia y la energía de los trabajadores organizados.

Hay que hablar claro. Uno de los mejores auxiliares de la clase patronal hasta aquí fueron unos cuantos individuos componentes de un grupito "Rojo" que carentes de arraigo y de simpatía en el gremio, para hacer que éste se prosternara ante las órdenes del Kremlin, trataron de dividirlo. Podemos asegurar que la única labor "revolucionaria" del grupito "rojo" de obreros panaderos fué esa obra criminal que intentaba dividir al gremio para entregar a los obreros desarmados a la voracidad capitalista. Pero afortunadamente los obreros panaderos dando una prueba de sensatez y de conciencia le dieron una buena lección, y hoy es el día que ese grupito de despechados e inconscientes no canta ni suena para nada.

¡Muy bien por los obreros panaderos!

Balance

POR LA VIDA DE "HACIA LA LIBERTAD

Lista a cargo de C. A. Vidal: Raúl Pampin 0.20. Antonio Guchat 0.20 Carlos Staconi 0.20. Total: $ 0.80. Lista a cargo de Aníbal Morodo: A. Ferreño 0.26. Bentancourt 0.20. Terry 0.20 Domiani 0.15. Ceballo 0.15. D. Vinelli 0.20. Chasquetti 0.25. Amarrilo 0.20. Veláz quez 0.20. Total: $ 1.81. Lista a cargo de Andrián: Carlos A. 0.20. Pacífico B. Chaparreño 0.50. Lorenzo Bias Vidal 0.20. Berrodi 0.20. José Hernida 0.25. L. Panizza 0.20. Agustín Ramos 0.10. M. Garbico 0.30. Paredes 0.50. Ferraris 0.30. Beltrán 0.30. L. Costa 0.30. J. R. Martínez 1.00. Total: $ 4.35. Lista a cargo de A. Suares: G. F. 1.00. Bartolo Frecero 1.00. J. R. Martínez 1.00. F. Carreño 1.00. B. Arriendare 1.00. C. Sosa 0.30. L. Parada 0.50. C. Vidal 0.50 H. Vidal 0.50. E. Sanchez 1.00. Higinio Cid 1.00. E. Lens 1.00. A. Vidal 1.00. A. Fernández 0.50. Total: $ 11.30. Lista a cargo de R. Miller: M. Hernández 1.00. Rufino Orrego 0.50. Floreal 1.00 Total: $ 2.50. Lista a cargo de A. Tipa: Raúl Floro 0.10. A. Tipa 0.50. Antonio Eslopart 0.50. Derrin 0.10. M. J. 0.10. Labat 1.00. Total: $ 2.30. Total recaudado en las presentes listas: 23,06.

Pedimos a todos los que tienen en su poder bonos y listas pro periódico que deben entregarlo el viernes 9 del corr. en Soriano, 1433 a la hora 21, para poder dar en el próximo número el balance completo.

ANTONIO SUAREZ
Administrador

Conflictos varios

Publicamos a continuación una lista de los conflictos que mantienen diversas organizaciones obreras, a fin de que los compañeros colaboren en lo que les sea posible en el triunfo de los mismos.

Trabajadores: no lo olvidels. La ofensa hecha a uno, es la ofensa hecha a todos.

SINDICATO U. DE LA AGUJA:

Sastrería Alvarez y Molinari, Juan Carlos Gómez, 1439.

SINDICATO DE MOZOS Y ANEXOS:

Café y Baar "Londres", Sierra y Miguelete.

Café y Baar "Palace", Andes, 1319.

Café "Jauja".

Restaurant de Cavallini e Hijos (Carrasco).

SINDICATO DE CONFITEROS, PASTELEROS Y AFINES:

Café y Confitería "La Liguria", 8 de Octubre y Cipriano Miró (Unión).

SINDICATO DE OBREROS SOMBRERERO:

Fábrica de Sombreros de Pedro Minguet, Andes 1585.

SECCION ADMINISTRATIVA

LAS LISTAS

Los compañeros y amigos que tienen en su poder la primera lista pro salida de ¡TIERRA! deben hacer su entrega a la brevedad posible para la buena marcha de otras iniciativas y de la propia administración.

TODAS LAS NOCHES

Habrá en nuestra Administración desde las 20 y 30 a las 23, algún compañero de la misma para atender todo lo que se relaciones con ¡TIERRA! cobranza, subscripciones, iniciativas, listas, Rifas, Veladas, Donaciones.

ESTA EN MARCHA

Una gran rifa que por sus premios y entusiasmo batirá el record de todas las habidas hasta hoy, los compañeros que deseen comprar y vender pueden ir haciendo el pedido a los efectos de remitirles.

En el próximo número publicaremos los premios.

CULTURA Y SUSCRIPCIONES

Para interesar a los hombres y a las mujeres, la Administración propone un medio que será beneficioso para ambos y para la progresiva marcha del periódico en sus dos aspectos: cultural y económico, con la siguiente proposición; todos aquellos que traigan diez suscriptores con sus correspondientes cuotas mensuales se les donará un libro.

CORREO ADMINISTRATIVO

O. Fernández Correa (Treinta y Tres)
Recibimos carta, adelante. Saludos.

—:—

U. Zarate (Rosario Oriental).
Enterados y a la obra, saludos.

—:—

Suares, (Mercedes) Astorga (San José) San Martín (La Paz).
Esperamos contestación, ignoramos motivos. Saludos.

—:—

P. Ordinte (Carmelo).
Recibimos carta. Saludos.

M. Suarez, (Buenos Aires).
No hemos recibido contestación de nuestra carta, estamos esperando. Saludos.

Ateneo Libre

LIMA, 1336

El jueves 8 del corriente, reunión de socios y simpatizantes del Ateneo, a la hora 21.

En la propaganda inicial y previa a la aparición de ¡TIERRA! la direcciòn era otra, por eso recomendamos especialmente se anote la nueva direccion: CALLE GUADALUPE 1581.